ROSA

Référentiel des organismes, sociétés et autres tiers

MIGRATION TECHNIQUE REPORTING AIFM

Guide à l'attention des remettants

AVERTISSEMENT : ce guide est applicable à la plateforme de production, comme à celle de l'homologation (plateforme de tests). Cependant, la validation des paramètres et des fichiers décrits dans ce guide sera effectuée via les infrastructures de production. L'AMF guidera étape par étape chaque société dans sa migration.

SUIVI DES EVOLUTIONS DU DOCUMENT

Version doc.	Période réf.	Action	Acteur(s)	Objet des modifications
1.0	11/2023	initiale	AM	Version initiale

Amf-France.org

Table des matières

1. Introduction 3
1.1. Contexte 3
1.2. Changements apportÉs par la nouvelle solution 3
1.3. Objectif du document 3
2. Principes généraux 4
2.1. Reportings ciblés 4
2.2. Méthode de dépot AIF / AIFM 4
2.3. Gestion des remettants 4
2.4. Plateforme Secure TRANSPORT 4
3. Détails techniques 6
3.1. Génération de cles publiques 6
3.1.1. Sécurisation 6
3.1.2. Algorithmes 6
3.1.3. Génération d'une paire de clés SSH sous Linux 7
3.1.4. Génération d'une paire de clés SSH sous Mac OSX 7
3.1.5. Génération d'une paire de clés SSH sous Windows 10 8
3.1.6. Génération d'une paire de clés SSH avec PuTTY 10
3.2. Gestion des remettants 11
3.2.1. Gestion des droits utilisateurs 11
3.3. Plateforme Secure transport 12
4. Soumission reporting AIF / AIFM à l'aide des écrans de l'Extranet ROSA 13
4.1. Historique 13
4.2. Réporting AIFM 13
4.3. Reporting AIF 14
5. Connexion à Secure TRANSPORT avec le logiciel WinSCP 16
5.1. WinSCP 16
5.2. ConfiguratioN WinSCP 16
5.2.1. Télécharger WinSCP 16
5.2.2. Configuration 16
5.2.3. Connexion 17

1. INTRODUCTION

1.1. CONTEXTE

L'AMF va progressivement migrer la transmission par flux des reportings AIF et AIFM vers une nouvelle plateforme Secure Transport (ST). Cette migration fait suite à l'obsolescence technique de la solution actuelle XFB Gateway et permettra de sécuriser plus encore les échanges avec l'AMF.
L'AMF gérera une période de transition la plus courte possible, pendant laquelle elle prendra contact avec les sociétés pour leur permettre de mettre à jour leur solution de soumission de leurs reportings AIF/AIFM.

Ces échanges se réaliseront à l'aide de partage de clés publiques permettant une identification authentification. Ceci implique des adaptations pour les déclarants.

Le service de saisie du reporting AIF/AIFM via l'Extranet ROSA sera également disponible à l'ouverture du service en production de l'application ROSA pour les produits.

1.2. CHANGEMENTS APPORTÉS PAR LA NOUVELLE SOLUTION

La mise en place de la nouvelle plateforme Secure Transport apporte les changements suivants :

- Les formats de fichiers compressés ne sont plus acceptés. Seul le format XML est accepté ;
- Avant envoi d'un fichier XML, le remettant doit vérifier la nomenclature du nom du fichier, ainsi que la compatibilité du fichier définit dans les règles du fichier XSD (FIA ou Gestionnaire) imposé par l'ESMA. En cas de non-respect, le fichier sera rejeté par l'AMF ;
- Le fichier est réputé valide si et seulement si, l'ESMA et l'AMF ont vérifié sa conformité. Dans le cas contraire, le fichier doit être de nouveau transmis par le remettant avec les corrections attendues ;
- Le canal de dialogue entre l'AMF et l'ESMA a été intégralement automatisé ce qui implique pour les remettants la réception dans des délais brefs des fichiers de retour de l'ESMA dès lors que leurs rapports ont été intégrés dans les systèmes de l'AMF ;
- Les fichiers sont contrôlés tant par l'ESMA que par l'AMF. La double confirmation est nécessaire à la validation des fichiers ;
- Le compte-rendu reçu de l'ESMA est dorénavant mis à disposition sur l'Extranet ROSA et la plateforme ST **sans modification par l'AMF**. Par conséquent, **les traitements existant au sein des remettants devront faire l'objet d'adaptation, le cas échéant** ;
- L'AMF effectue un nouveau contrôle qualité donnant lieu à la mise à disposition d'un compte-rendu sur l'Extranet ROSA ;
- Le dépôt de fichier XML via l'Extranet n'est plus possible.

1.3. OBJECTIF DU DOCUMENT

Le présent document a pour objectif de détailler les modalités techniques attendues par les remettants en vue de cette migration.

Pour les remettants qui utilisent un formulaire pour fournir les informations demandées (AIF / AIFM), un menu permet d'accéder à ces formulaires depuis l'Extranet.

2. PRINCIPES GENERAUX

2.1. REPORTINGS CIBLES

Les reportings ciblés décrits dans ces documents sont :

- AIF ;
- AIFM

2.2. METHODE DE DEPOT AIF / AIFM

Deux méthodes de dépose sont proposées aux remettants :

- Remise des déclarations AIF et AIFM par flux sous forme de fichiers « .XML » ;
- Déclarations AIF et AIFM depuis l'Extranet ROSA.

2.3. GESTION DES REMETTANTS

Une interface de déclarations des remettants est mise à disposition des sociétés de gestion depuis l'Extranet ROSA. Cette interface permet de :

- Déclarer les interlocuteurs technique remettants ;
- Créer des identifiants de connexion ;
- Fournir les clés publiques pour chacun des identifiants.

Un identifiant unique doit être créé pour chaque type de dépôt :

- Une paire « identifiant et clé publique » pour les remises AIFM ;
- Une paire « identifiant et clé publique » pour les remises AIF

IMPORTANT :
Les identifiants uniques sont créés pour un seul remettant.
Pour chaque type de remise, un identifiant unique doit être déclaré par remettant.

2.4. PLATEFORME SECURE TRANSPORT

L'AMF met à disposition des entités déclarantes une plateforme de déclaration permettant la transmission des reportings : **Secure Transport.**

Les déclarants peuvent transmettre les informations demandées de la façon suivante :

- Dépôt industrialisé de fichier sur la plateforme SFTP de l'AMF ;
- Dépôt manuel par chargement de fichier via un client SFTP.

POINT D'ATTENTION :
Certaines applications sFTP ajoutent une extension « .filepart » lors de dépôt de fichiers volumineux.
Il est nécessaire de bien supprimer ce paramétrage pour pouvoir déposer des fichiers sur l'espace Secure Transport.

Les traitements AMF fonctionnent sur des plages horaires précises. Les comptes rendus ne seront pas émis en dehors de ces plages.
Les fichiers déposés en dehors de la plage horaire seront traités lors du premier lancement du jour.

Les caractéristiques de la plateforme ST sont les suivantes :

	Plateforme Secure Transport
Date ouverture du service	Dès à présent
Modalité de connexion	sFTP
Pattern Identifiant connexion AIF	AIF-PRO-IDAMF
Pattern Identifiant connexion AIFM	AIFM-PRO-IDAMF
Connexion	Clés SSH (RSA 2048 bits minimum)
Plage horaires traitements AMF	8h-20h
Temps de réponse indicatif de la plateforme	1h (cible) à 1 jour ouvré
Support fonctionnel et technique	Support ROSA accessible depuis l'Extranet ROSA
Support Plateforme d'échange	MFT@amf-france.org
Plage de support de la plateforme	9h-18h les jours ouvrés

Afin de permettre aux remettants de s'adapter techniquement à cette migration, l'utilisation de la plateforme XFB Gateway reste possible jusqu'à la migration de la société vers la plateforme Secure Transport.

Cela permettra aux remettants de déposer :

- Depuis l'ancienne plateforme XFB Gateway ou la nouvelle plateforme Secure Transport, selon le planning de migration ;
- Depuis les écrans de l'Extranet ROSA.

IMPORTANT :
Le canal de **dépôt de fichier via l'Extranet** n'est plus disponible dans ROSA.

IMPORTANT :
Pour une même remise, la modification de celle-ci doit être opérée via le canal de remise initiale (par flux ou par saisie Extranet).

3. DETAILS TECHNIQUES

3.1. GENERATION DE CLES PUBLIQUES

Ce paragraphe couvre les prérequis techniques ainsi que les étapes à suivre pour la génération de clés SSH publiques et privées.

La clé publique sera à fournir à l'AMF afin qu'elle soit intégrée et permettre au remettant de s'authentifier sur la plateforme Secure Transport.

3.1.1. Sécurisation

La taille des clés générées (exprimé en bits) demandée par l'AMF est de 2048bits minimum.

Une taille inférieure à 2048bits sera refusée.

3.1.2. Algorithmes

Les algorithmes de clés publiques SSH acceptés par Secure Transport :

- ssh-rsa
- x509v3-rsa2048-sha256
- rsa-sha2-256
- rsa-sha2-512

Les algorithmes d'échange de clé acceptés par Secure Transport :

- diffie-hellman-group-exchange-sha256
- diffie-hellman-group14-sha256
- diffie-hellman-group15-sha512
- diffie-hellman-group16-sha512
- diffie-hellman-group17-sha512
- diffie-hellman-group18-sha512
- rsa2048-sha256
- ecdh-sha2-nistp384

Les algorithmes MAC SSH acceptés par Secure Transport :

- hmac-sha256
- hmac-sha256@ssh.com
- hmac-sha2-256
- hmac-sha2-256-etm@openssh.com
- hmac-sha512
- hmac-sha512@ssh.com
- hmac-sha2-512
- hmac-sha2-512-etm@openssh.com,hmac-sha1

Les cipher SSH accepté par Secure Transport :

- aes128-ctr
- aes192-ctr
- aes256-ctr
- aes128-gcm@openssh.com
- aes256-gcm@openssh.com

3.1.3. Génération d'une paire de clés SSH sous Linux

Utiliser la commande : ssh-keygen -t rsa -b 4096 -f <nom de la clé>

Cette commande va créer une paire de clé de type rsa avec une taille de 4096bits.

2 fichiers vont être créés :

- <nom de la clé> : la clé privée
- <nom de la clé>.pub : la clé publique à fournir à l'AMF depuis l'Extranet ROSA dans « GESTION DES REMETTANTS »

Exemple d'utilisation :

```
[~]$ ssh-keygen -t rsa -b 4096 -f <key-filename>
Generating public/private rsa key pair.
Enter passphrase (empty for no passphrase): [ENTER]
Enter same passphrase again: [ENTER]
Your identification has been saved in test_key.
Your public key has been saved in test_key.pub.
The key fingerprint is:
SHA256:VNPzYRhVBp6LRP5GsY6s/JsMa6G4PRmUSTqHVIkM8/s The key's randomart image
is:
+---[RSA 4096]----+
|   oo o..o.o++oo|
|    o+ o. ++.o= |
|    ..+.o  o+=. |
|     +o=  o *.. |
|     .+S   + =  |
|      ..... .   |
|      .E++.     |
|     ..+ .= .   |
|     ...o. =.   |
+----[SHA256]-----+
```

3.1.4. Génération d'une paire de clés SSH sous Mac OSX

La procédure est identique à celle sous Linux. Ouvrir un « terminal » et indiquer la ligne de commande ssh-keygen -t rsa -b 4096 -f <nom de la clé>

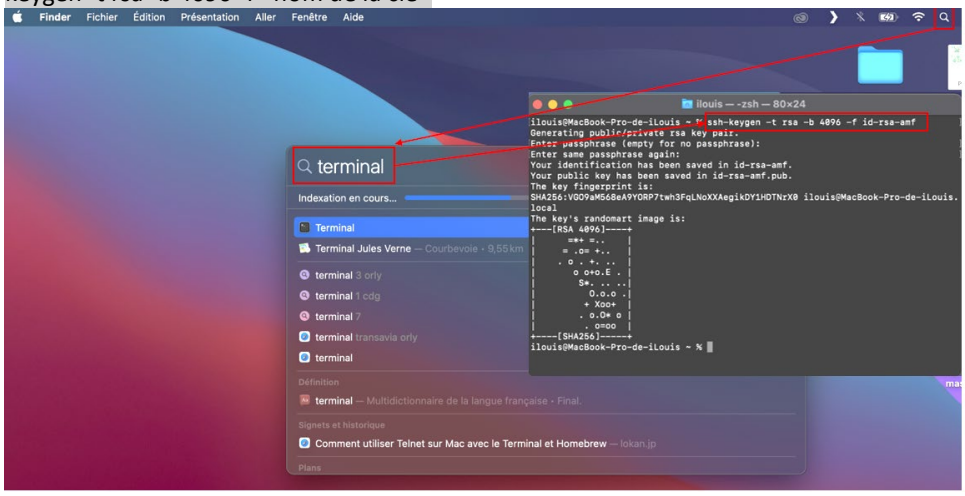

Les deux clés se trouvent dans le répertoire d'exécution de la commande.

3.1.5. Génération d'une paire de clés SSH sous Windows 10

Vérifier / installer le client OpenSSH :

- Ouvrir le « panneau de paramètres »

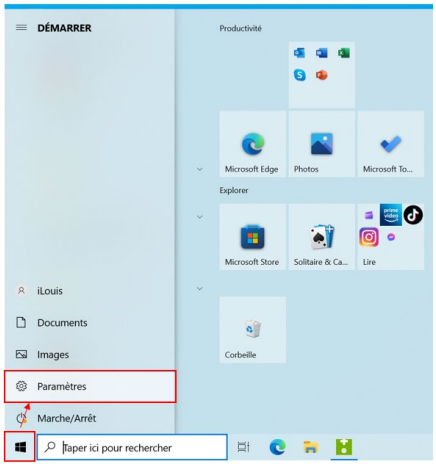

- Puis « Applications »

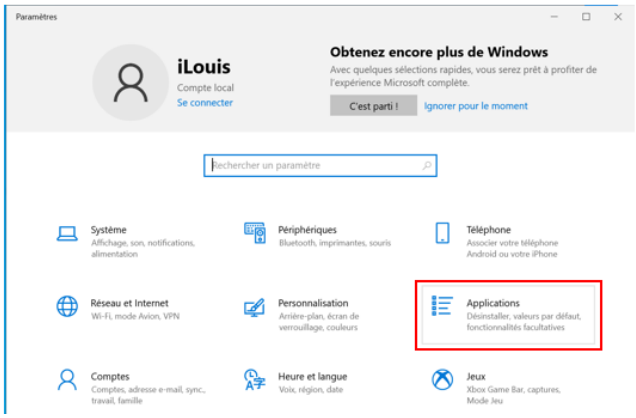

- Puis « Applications et fonctionnalités » et « Fonctionnalités facultatives »

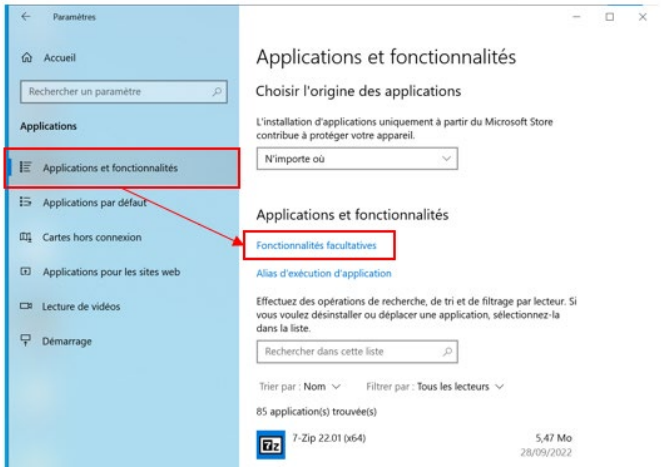

- Vérifier que le client est installé et si non, cliquer sur le bouton « Installer »

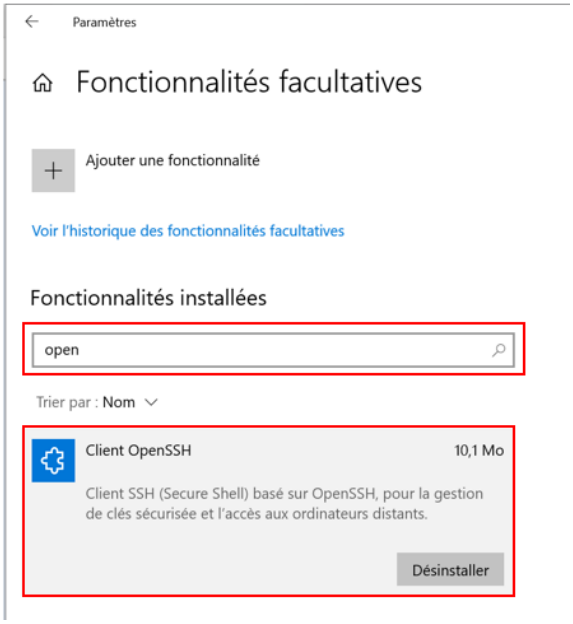

Créer des clés :

- Appuyer sur la touche Windows et ouvrir un invité de commandes

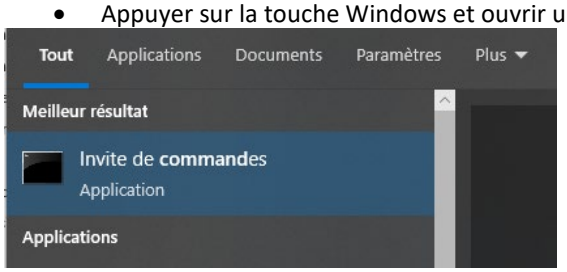

- Exécuter le programme ssh-keygen (1) – indiquer le nom des clés (2)

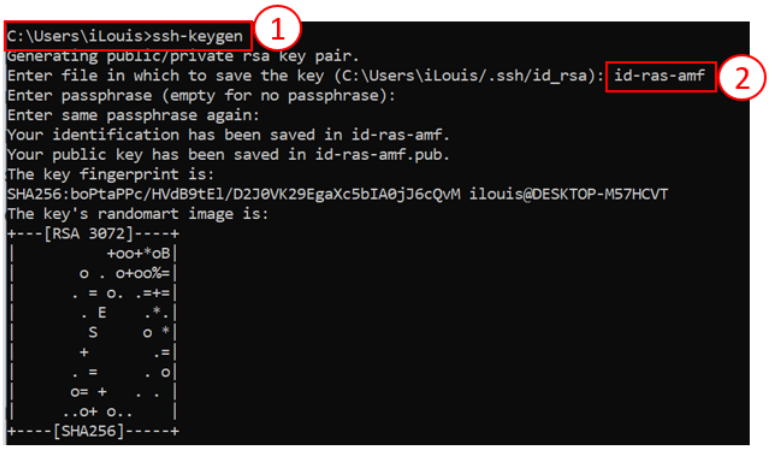

Deux clés vont être créées :

- id-rsa-amf (clé privée) ;
- id-rsa-amf.pub (clé publique à fournir à l'AMF).

Exemple clé publique :

ssh-rsa
AAAAB3NzaC1yc2EAAAADAQABAAABgQC/NjfBf90/2tzKQlLog/NXMAznW9cJl+IL9XlGXS+h0FQGCgOSli9rzniQTRgE
6Xg/NVY5M1Mu4sdrrda0bZxniTcqVAP8RkBffd1gL4avGSw2fl14evtSaws3P1LxxjUyAiPoS+gKRImqmBjqsSRemp8JA
C+WMzfFcNDlzW07lLMABghkrSWPalG+z3wn25d/O8qIrmKWdWb/tiQFifTjSqU1OoJ4LwmlXuSjn8XXzhO2S8Wv6U

YGqS3hy4y+u1r3YLcIJ8pRUfIW0xO1nx2pEPEr/mjmFRifVsDaaefhak94MnC+QM3eWUhIWFbr27TKBpKFalEjNsI4/lJhZ9DcFg7t9dtsSZX8W+peHlxn+F4DZBO5o3Bsy7gUW79FGUVDW3+M2QYPJfZwyQD8X44aFTgMiq0h4uKaF26P0oEZCOID4TlK2LiSXETutegaCU+pRsi2GCofVVw/s8E0MqqqlyIgh1iiJX/4mrkGz4dNukdYAo/j+MpvejXpbaG9Hlk= ilouis@DESKTOP-M57HCVT

3.1.6. Génération d'une paire de clés SSH avec PuTTY

Avant que OpenSSH soit inclus dans Windows, Putty était la référence pour la génération de clés SSH.

- Installer Putty : l'installeur est sur le site de l'éditeur https://puttygen.com/download.php?val=13
- Double cliquer sur l'exécutable pour l'installer
- Lancer PuTTYGen

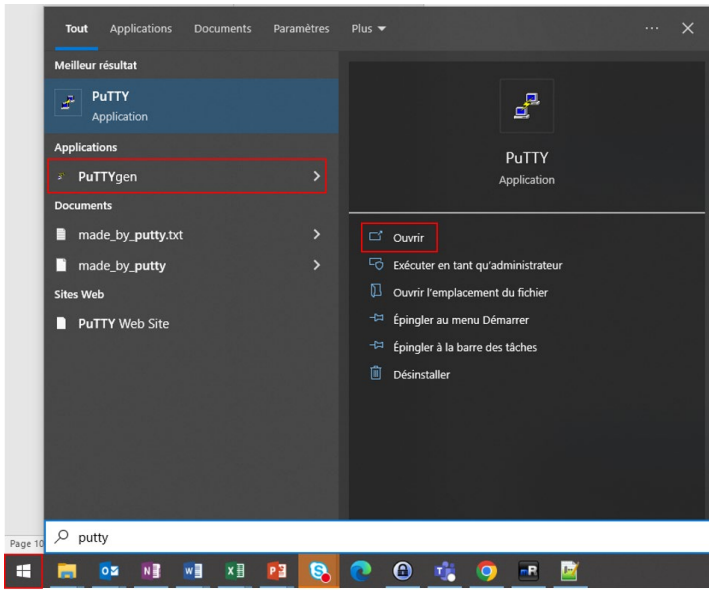

- Indiquer le type et la taille des clés à générer (RSA + 2048bits minimum)
- Cliquer sur le bouton « Generate » et bouger la souris comme demandé par l'application.

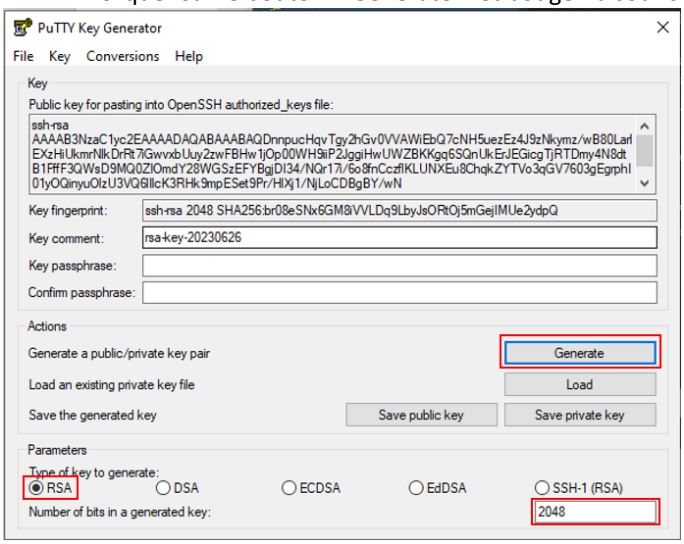

- Sauvegarder la clé publique avec le bouton « Save public key » (Celle à fournir à l'AMF)
- Sauvegarder la clé privée avec le bouton « Save private key ».

3.2. GESTION DES REMETTANTS

3.2.1. Gestion des droits utilisateurs

Dès lors que le remettant dispose d'une clé SSH publique, il peut se rendre sur l'Extranet ROSA pour créer les identifiants de connexion à Secure Transport.

L'Administrateur des accès à l'Extranet ROSA possède les droits pour définir les utilisateurs qui pourront

- Créer ou modifier les contacts techniques ;
- Créer ou modifier les identifiants de connexion à la plateforme Secure Transport.

L'utilisateur peut s'authentifier à l'Extranet et accéder à la page d'administration des remettants.

L'utilisateur arrive sur la page d'administration des identifiants de connexion à la plateforme Secure Transport, le présent document est en lien téléchargeable depuis la zone « NOTICE D'UTILSATION ET REGLES DE GESTION »

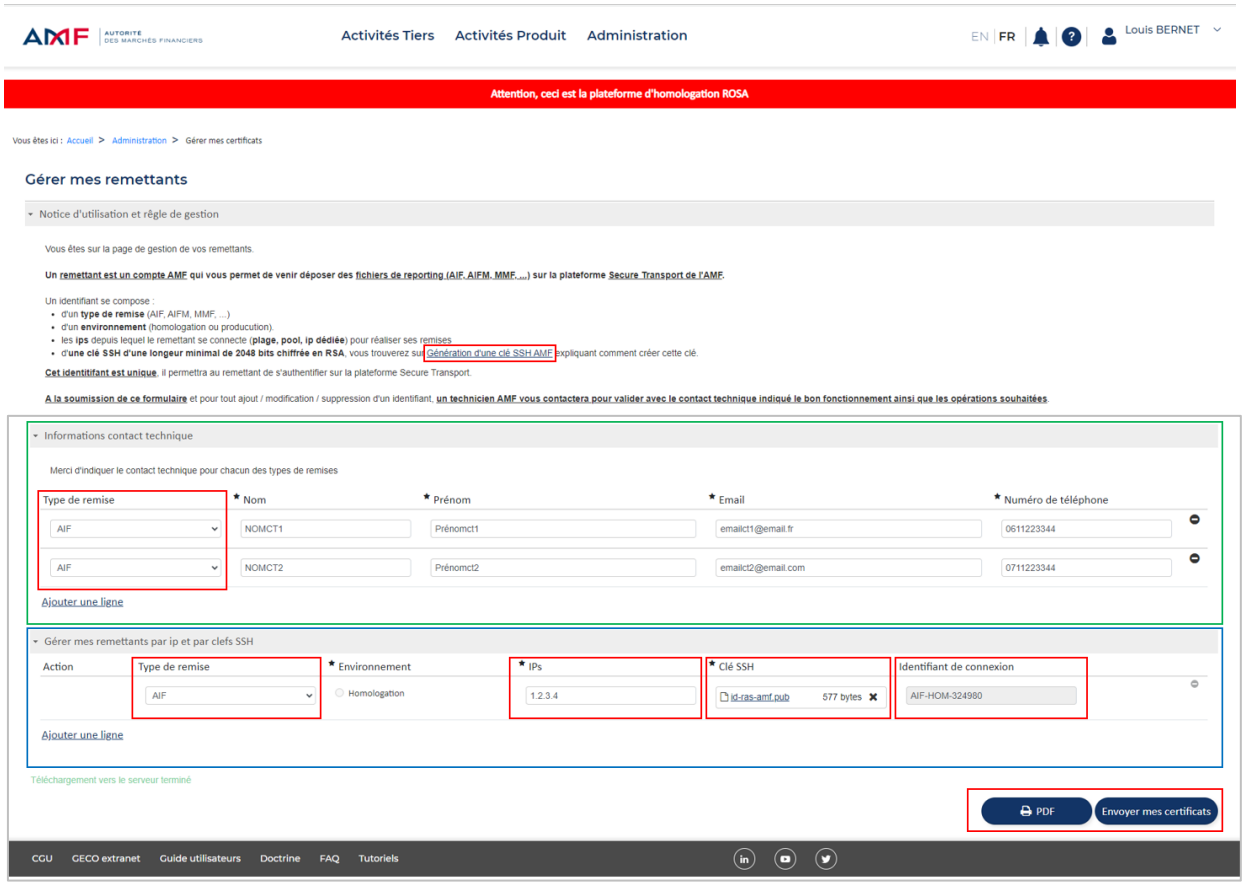

La zone entourée en vert permet de définir les contacts techniques avec lesquels l'AMF se mettra en relation pour réaliser des tests de connexion. Les 5 champs sont obligatoires. L'utilisateur peut ajouter autant de contact technique que nécessaire en cliquant sur le bouton « Ajouter ligne ».

La zone entourée en bleu permet :

- D'indiquer le type de remise pour laquelle on souhaite obtenir un identifiant de connexion.
- De confirmer l'environnement sur lequel on souhaite obtenir un identifiant de connexion.
- Les IPs société à autoriser par l'AMF pour passer le firewall AMF et se connecter à Secure Transport. Vous pouvez indiquer :
    - Une ip fixe : 1.2.3.4
    - Plusieurs ips séparées par des virgules : 2.3.4.5, 5.6.7.8, 6.5.4.3
    - Une plage d'ips : 82.145.0.0/12
- Importer la clé publique SSH générée précédemment en cliquant sur le bouton « Sélectionner un fichier »

- Enfin le dernier champ, correspond à l'identifiant unique (non modifiable) qui servira à l'authentification sur la plateforme Secure Transport associé à sa clé publique.

Remarques :

- Conformément à la configuration précédente depuis sa fiche utilisateur, l'utilisateur « l.bernet.5307 » n'aura accès qu'au type de remise AIF dans les listes déroulantes.
- A minima un contact technique par type de remise est obligatoire pour obtenir un accès à Secure Transport (un message d'erreur bloquant apparaitra dans le cas contraire)

Le bouton PDF permet d'exporter les informations indiquées sur l'écran dans un fichier au format PDF.

Après un clic sur le bouton « Envoyer mes certificats », cela initie les échanges avec l'équipe technique MFT de l'AMF qui entrera en relation avec les contacts techniques indiqués pour valider les informations fournies et réaliser des tests de connexions.

3.3. PLATEFORME SECURE TRANSPORT

Les paramètres à prendre en compte pour se connecter à la plateforme seront les suivants :

Plateforme de production :

- Adresse de transmission :
    - *Host :* ***hub-st.amf-france.org/80.75.156.158***
    - *Port :* ***6321***
- Autoriser l'IP (***hub-st.amf-france.org/80.75.156.158***) au niveau de vos Firewalls

La plateforme Secure Transport rend l'**utilisation de clé SSH obligatoire**, à la place du mode d'authentification avec un mot de passe.

4. SOUMISSION REPORTING AIF / AIFM A L'AIDE DES ECRANS DE L'EXTRANET ROSA

Les remettants qui le souhaitent ont la possibilité de remplir avec des formulaires les reporting AIF et AIFM.

4.1. HISTORIQUE

Sous le menu de navigation QUESTIONNAIRES, nous avons les liens :

- HISTORIQUE -> LISTE DES FLUX pour accéder à l'ensemble des questionnaires remplis depuis les formulaires AIF et AIFM de l'Extranet ROSA

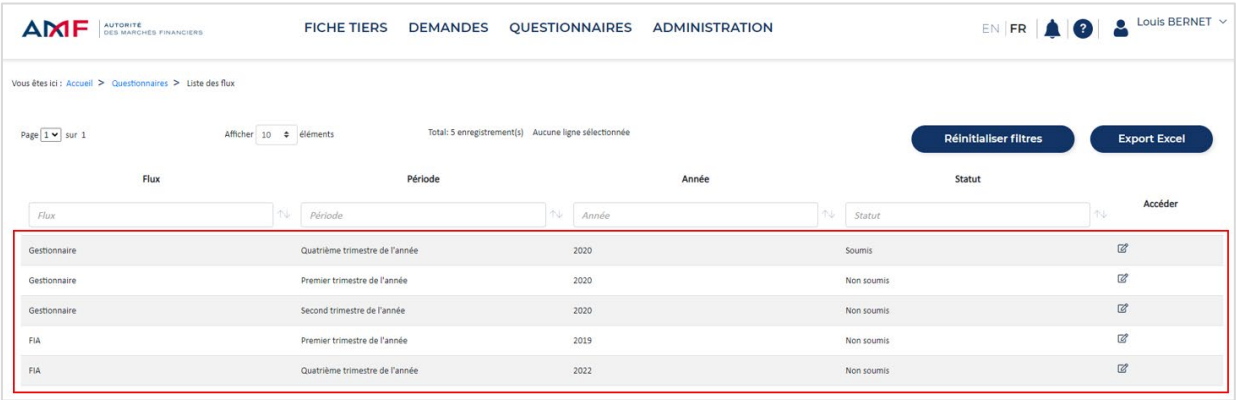

4.2. REPORTING AIFM

- Sous le menu QUESTIONNAIRE, FLUX -> NOUVELLE SAISIE GESTIONNAIRE permet d'accéder à l'écran de saisie AIFM
- Un premier écran permet de définir la période et l'année de remise

- Au clic sur VALIDER, l'écran de reporting AIFM apparait

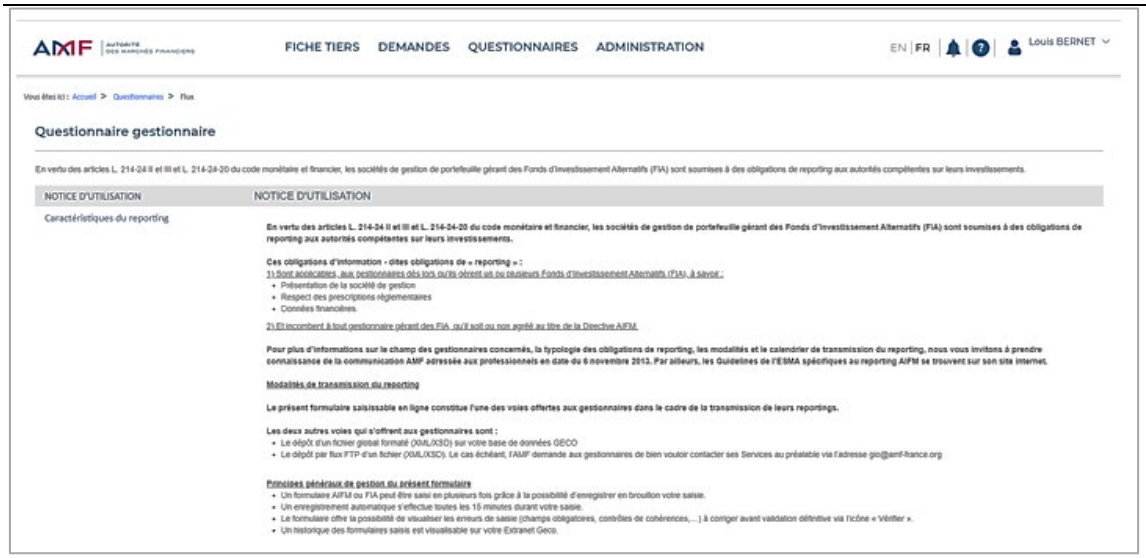

4.3. REPORTING AIF

- Sous le menu QUESTIONNAIRE, FLUX -> NOUVELLE SAISIE FIA permet d'accéder à l'écran de saisie AIF
- Un premier écran permet de définir la période et l'année de remise

- Au clic sur VALIDER, l'écran de reporting AIF apparait

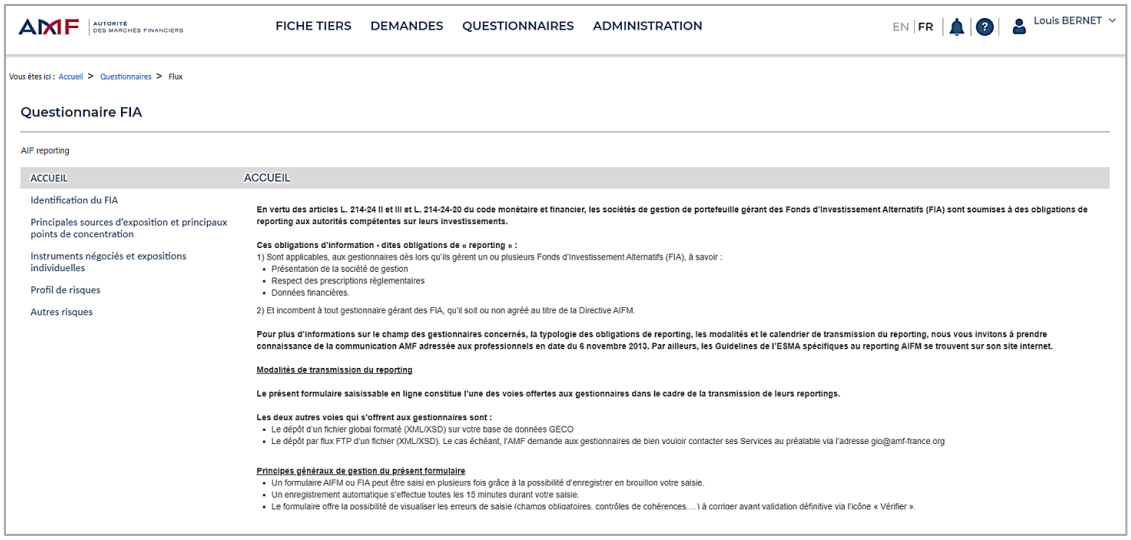

Le principe de fonctionnement du reporting AIF et AIFM est le même que celui des campagnes.

Actions relatives aux boutons du bas de l'écran

- « **PDF** » - permet d'exporter les informations remplies dans les formulaires
- « **Brouillon** » - permet de sauvegarder le formulaire pour une soumission ultérieure
- « **Vérifier** » - permet de contrôler la validité et cohérence des champs saisis
- Case à cocher « ***Etes-vous certain de vouloir soumettre ce formulaire*** » - pour rendre actif le bouton « Soumettre »
- « **Soumettre** » pour envoyer les données remplies à l'AMF puis à l'ESMA.

5. CONNEXION A SECURE TRANSPORT AVEC LE LOGICIEL WINSCP

5.1. WINSCP

WinSCP est un logiciel permettant de se connecté en SFTP à Secure Transport. D'autres logiciels existent comme FileZilla.

Outre l'envoi de machine à machine, ces logiciels pourront être aussi utilisés pour un dépôt effectué manuellement.

5.2. CONFIGURATION WINSCP

5.2.1. Télécharger WinSCP

Le logiciel est téléchargeable depuis le site de son éditeur : https://winscp.net/. Il est à installer sur le poste du remettant.

5.2.2. Configuration

- Une fois le logiciel installé, le remettant doit l'exécuter.
- Appuyer sur la touche Windows puis écrire « Winscp », le logiciel va être affiché, il faut cliquer sur son icone pour l'exécuter

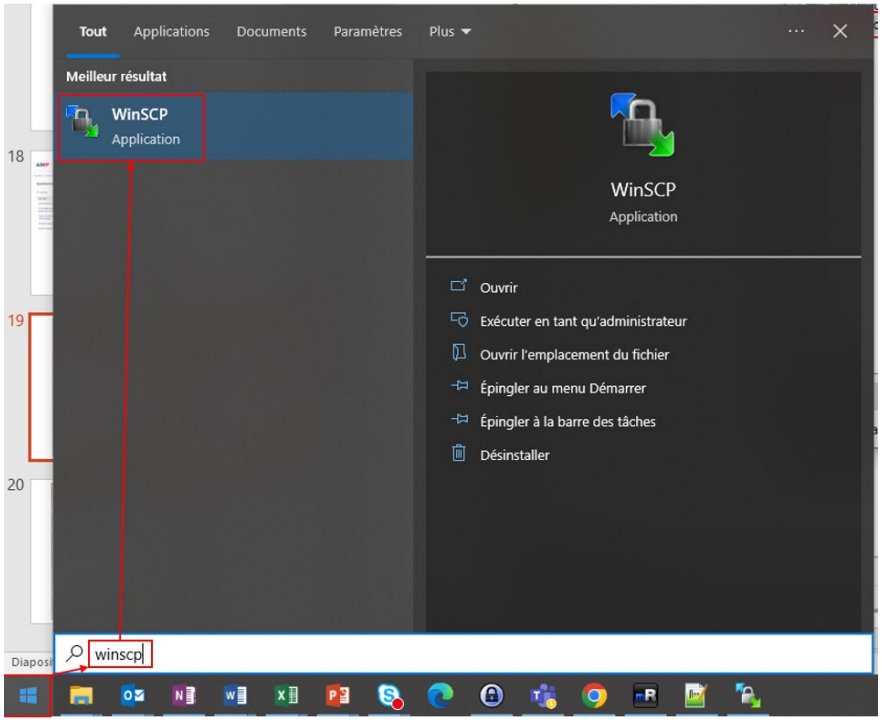

- Indiquer le nom d'hôte de la plateforme Secure Transport ainsi que son numéro de port (cf. 3.3)
- Indiquer le nom d'utilisateur (cf. 3.2.1)
- Cliquer sur le bouton « Avancé »

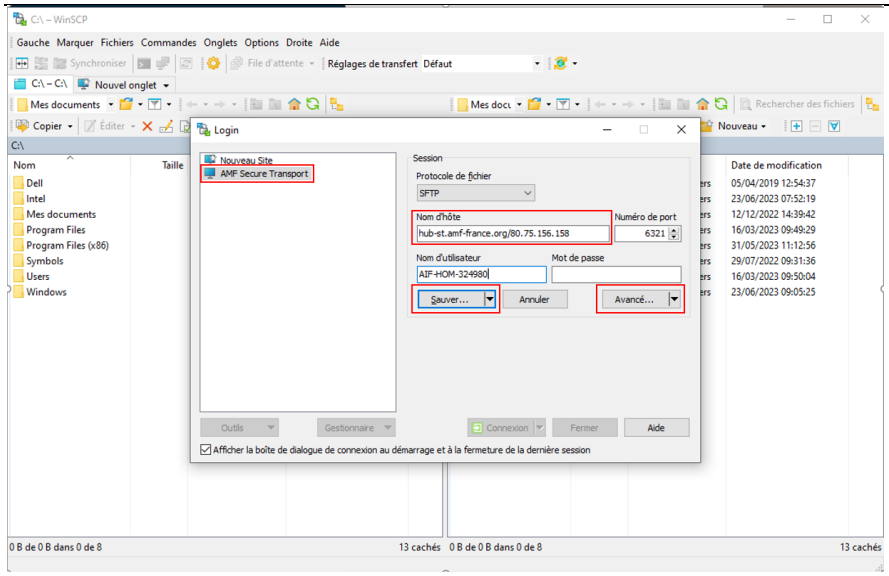

- Cliquer sur le bouton « Sauver »

5.2.3. Connexion

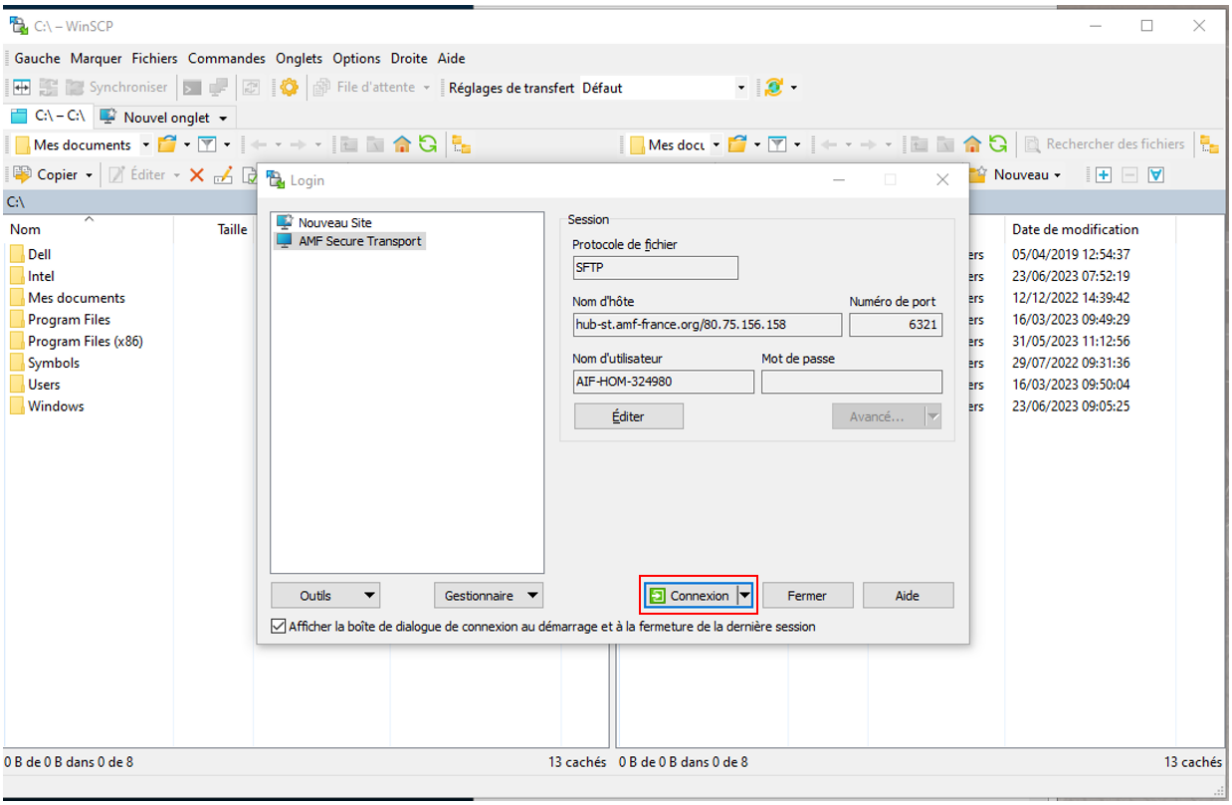

Vous arrivez ensuite à la racine de votre compte pour déposer vos fichiers. Un répertoire feedback permet de récupérer vos compte-rendus.